12+

общественно-политическая газета

Исаклинские ВЕСТИ

Издается с 1934 года. Цена свободная. Выходит по пятницам.

№17
(11100)

8 мая
2026 года



Дорогие ветераны!
Уважаемые жители Самарской области!

От всей души поздравляю вас с самым дорогим для каждого из нас праздником – Днем Победы!

Священная память об этом великом дне передается из поколения в поколение, объединяя наших граждан всех возрастов, национальностей, вероисповеданий, напоминая о том, что одним из важнейших слагаемых Победы в Великой Отечественной войне стала сплоченность советских людей перед лицом смертельной угрозы, их любовь к Родине, готовность к самопожертвованию во имя свободы и процветания родной земли.

И сегодня, как и во все времена, вражеская агрессия разбивается о монолитность нашего общества, патриотизм, дружбу, скрепляющую людей разных национальностей как в зоне специальной военной операции, так и в тылу, где самоотверженно трудятся для фронта, для Победы миллионы россиян. Подчеркивая важность межнационального и межконфессионального согласия, необходимость сохранения и развития нематериального этнокультурного достояния нашей страны, Президент Владимир Владимирович Путин объявил 2026 год Годом единства народов России.

Героизм, несокрушимость духа фронтовиков и тружеников тыла, величие их подвига и в наши дни вдохновляют внуков и правнуков солдат-победителей, рождает в их сердцах сопричастность судьбе Отечества.

Наша святая обязанность – всеми силами крепить связь поколений, проявлять сердечную заботу о ветеранах - людях, подаривших нам возможность жить, трудиться и растить детей в свободной стране. Следуя их заветам, мы должны решительно противостоять попыткам переписать нашу историю, крепить обороноспособность страны, поддерживать участников СВО, от мужества и стойкости которых зависит будущее нашей Отчизны.

От всей души желаю нашим дорогим ветеранам, защитникам Отечества, принявшим от них эстафету ратной доблести, всем жителям Самарской области здоровья, счастья, мирного неба над головой, долгих и счастливых лет жизни! С Днем Победы!

В.А. Федорищев.
Губернатор Самарской области

Уважаемые земляки!

Сердечно поздравляю вас с Днем Победы - одним из самых значимых и торжественных праздников в истории нашей страны. 9 мая - это день, когда мы с гордостью вспоминаем великий подвиг советского народа, отстоявшего свободу и независимость Родины в Великой Отечественной войне. Этот праздник объединяет поколения, наполняет сердца благодарностью к героям, павшим за мир, и уважением к ныне живущим ветеранам.

Сегодня мы вновь осознаем величие подвига победителей, ведь их мужество и самоотверженность стали для нас нравственным ориентиром. Мы склоняем головы перед памятью павших и выражаем глубокую признательность ветеранам за их стойкость и отвагу. Вечная память героям, которые отдали свои жизни за свободу нашей Родины!

В наши дни, как и прежде, защита Отечества остается священным долгом каждого из нас. Мы с вами стали свидетелями того, как современные герои, участники специальной военной операции, проявляют мужество и самоотверженность, защищая безопасность и суверенитет России. Их подвиг достоин самого глубокого уважения и признания. Мы гордимся каждым, кто сегодня стоит на страже мира и будущего нашей страны, и поддерживаем их семьи.

Желаю всем крепкого здоровья, счастья, благополучия и мирного неба над головой! Пусть в каждом доме царят согласие и добро, а память о великом подвиге народа вдохновляет нас на новые свершения во имя России! С Днем Победы!

А.С. Гурьянов.
Глава муниципального района Исаклинский

Уважаемые жители Исаклинского района!

Примите сердечные поздравления с самым дорогим и светлым для всех нас праздником - Днем Победы!

Незабываемая дата в истории нашей страны и в жизни каждой российской семьи - 9 мая. Приближая этот день, поднимались в атаку солдаты. Несли тяжкое бремя работы в тылу матери, жены и дети. Спустя десятилетия, мы чтим личный подвиг каждого. Вспоминаем всех, кто остался на полях сражений, был замучен в лагерях, умер от голода и ран, всех, кто, отдав свои жизни, отстоял независимость и целостность Родины, право людей на жизнь.

Сегодня наши бойцы сражаются с неонацизмом. Пусть пример и подвиг наших дедов и прадедов придает им силы, крепость духа. Мы ждем, верим, помогаем и поддерживаем их.

Пусть этот светлый майский праздник служит для каждого из нас источником гордости и сплочения. Низкий поклон всем, кто подарил нам эту Победу, жизнь и свободу! Мы помним ваш подвиг и всегда будем помнить!

С праздником! С Днем Победы!

В.А. Субботин.
Депутат Самарской Губернской Думы,
генеральный директор
ООО «Газпром трансгаз Самара»

Дорогие ветераны, уважаемые труженики тыла и жители Исаклинского района!

От всей души поздравляю вас с 81-й годовщиной Победы в Великой Отечественной войне! Это самый трогательный и одновременно радостный праздник, вызывающий слезы на глазах миллионов людей нашей Родины. К великому сожалению, ряды Победителей, подаривших нам мир и жизнь, редеют по всей стране. А в нашем районе их, к сожалению, совсем не осталось. Однако мы обязаны сохранить память и передать ее подрастающему поколению.

Сегодня мы с вами являемся свидетелями того, как наши военнослужащие, продолжая традиции предков, успешно выполняют задачи, поставленные государством.

Хочу передать самые теплые поздравления и слова благодарности труженикам тыла, а также всем, кто перенес и продолжает переносить тяготы войны, кто, отправив своих сыновей и мужей на поле боя, ждет их возвращения домой. Мы гордимся тем, что живем на одной земле с такими преданными Родине, стойкими и мужественными героями.

Желаю всем крепкого здоровья и долголетия. А нашим участникам военных событий – скорейшего возвращения домой с Победой и воссоединения с семьей!

Е.И. Волик.
Председатель районного Совета ветеранов

Дорогие земляки!



Сердечно поздравляю вас с Днем Победы – одним из самых важных и значимых праздников для каждого гражданина нашей страны.

Этот день напоминает нам о бессмертном подвиге наших дедов и прадедов. В каждой семье есть свой герой, прошедший через ту страшную войну, защищавший свою землю и своих близких. Для меня примером мужества и стойкости остается мой прадед, Маклаков Александр Степанович. Он прошел всю Великую Отечественную войну, служил в танковой разведке под командованием К. К. Рокоссовского и был удостоен высоких наград: медали «За отвагу», двух орденов Красной Звезды и ордена Отечественной войны. Память о героях того времени бережно хранится в нашей семье с самого моего детства.

Сегодня, в непростое для всех нас время, когда многие наши соотечественники и земляки находятся в зоне проведения Специальной военной операции, мы с гордостью вспоминаем Великую Победу.

Желаю всем мирного неба над головой. Наши предки победили, и мы победим! Победа будет за нами!

С праздником 9 мая! С Днем Победы!

Сергей Кочетков.
Участник Специальной военной операции

Уважаемые жители и все, кто интересуется жизнью Исаклинского района!

Газета «***Исаклинские*** **ВЕСТИ**» («Муниципальный информационный центр «Сок») теперь представлена в социальной сети ВКонтакте. Наша официальная страница доступна по адресу: https://vk.ru/club232131706

Это удобный способ для тех, кто находится за пределами района или предпочитает получать информацию в онлайн-формате, оставаться в курсе актуальных новостей, читать публикации и делиться своими сообщениями. Приглашаем вас присоединиться к нашему сообществу!

Победный май. Помним, не забыли

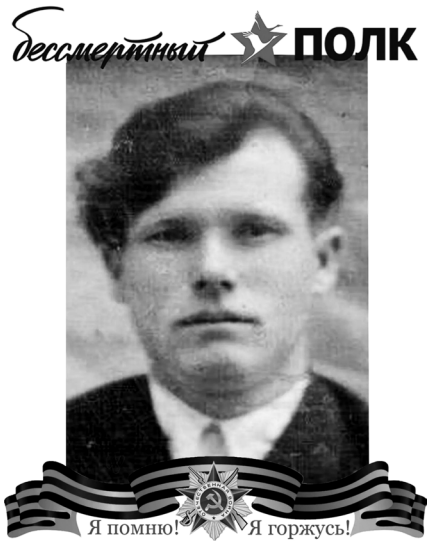

Азязов Пётр Захарович



Азязов Николай Захарович

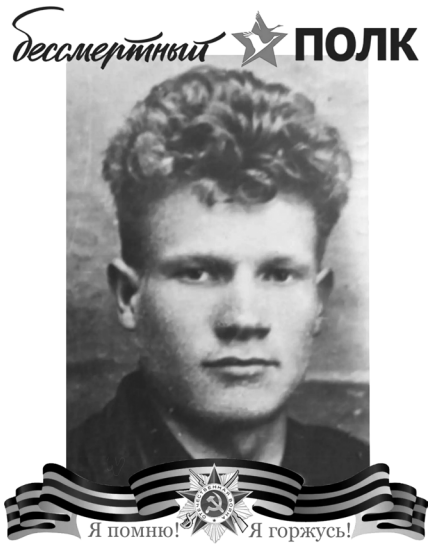

Долгов Василий Васильевич



Девяткин Фёдор Васильевич



Деревня Владимировка, расположенная в Исаклинском районе Самарской области, была основана в XIX веке. Изначально ее населяли преимущественно мордва. Накануне революционных событий 1917 года, предчувствуя грядущие перемены, часть жителей начала покидать свои дома. Примерно в это же время во Владимировку стали прибывать переселенцы из Украины, где ощущалась острая нехватка плодородных земель. Так мордовское население деревни постепенно смешивалось с украинским. Вскоре, в пяти километрах от Владимировки, появилась новая деревня с живописным названием Липовая Долина (на фото), где поселились исключительно украинцы.

К 1941 году Владимировка насчитывала около семидесяти дворов. Подавляющее большинство трудоспособного населения трудилось в местном колхозе «Красный Маяк». В деревне действовала четырехлетняя школа, где преподавали Герасим Дмитриевич Савин, а затем Евгения Тимофеевна Ермилова.

Жизнь шла своим чередом: старики нянчили внучат, молодежь строила планы на будущее. Планы, которые навсегда перечеркнула война.

С первых же дней Великой Отечественной войны жители Владимировки и Липовой Долины встали на защиту Родины. За годы войны на фронт ушло более ста человек. Нередко из одной семьи на войну отправлялось сразу несколько мужчин. Так, Мария Спиридоновна Савина провожала на фронт мужа Илью Евдокимовича и сына Павла. Никто из них не вернулся домой: муж пропал без вести в ноябре 1941 года, а Павел погиб в Сталинграде 13 октября 1942 года. Братья Петр и Дмитрий Бойко также не вернулись с полей сражений, погибнув в 1942 году.

В деревне Холм Новгородской области погиб Алексей Долгов. Его брат, Александр, скончался от полученных в бою ран 30 января 1944 года в деревне Еленец Гомельской области.

Не вернулись с фронта и братья Ганины. Павел погиб 5 октября 1942 года и похоронен на хуторе Перекопка Клетского района Сталинградской области. Петр же пропал без вести в декабре того же года.

Из семьи Любушкиных на фронт ушли пятеро: Харитон, Семен, Николай, Михаил и Татьяна. Двое из них, Семен и Николай, не вернулись домой, пропав без вести.

Семья Савиных проводила на войну братьев Никиту, Ивана, Николая и его сына Василия. Вернулся лишь Никита.

Еще одна семья владимировцев понесла тяжелую утрату: отец и сын, Свириденко Василий Романович и Григорий Васильевич, пропали без вести. В семье Семешко, напротив, было большое счастье, когда сын Петр вернулся с фронта. Однако его отец, Иван, остался навеки на поле боя.

Два брата, Георгий и Герасим Савины, также отдали свои жизни ради Победы. Георгий скончался от ран 28 июля 1944 года и похоронен в деревне Годутишки Витебской области Белорусской ССР. Он был награжден медалью «За отвагу». Герасим пропал без вести 15 января 1944 года, посмертно награжден орденом Красной Звезды. До войны Герасим работал учителем.

Деревни Владимировка и Липовая Долина опустели в первые дни войны. Но еще горше было осознавать, что даже с наступлением победного мая эти населенные пункты остались полупустыми.

«Много слез было пролито в войну. Все собирались в доме, куда приходила похоронка. Покойника-то не было, лишь бумага была, и все плакали.

9 мая 1945 года день был пасмурный, дождик то начинал моросить, то переставал. Шла посевная. Мы с поля вернулись, а у стана варили суп с мясом и пшенную кашу. Все плакали, особенно горько рыдали те, кто потерял на войне родных. Кто-то пел, кто-то плясал. Я не помню, поели ли мы тогда…»

Эти слова принадлежат Вере Наумовне Черненко (Семешко), жительнице деревни Владимировка, ветерану Великой Отечественной войны. Ее воспоминания – это живое свидетельство той эпохи, наполненной как невыносимой болью утрат, так и великой радостью Победы.

Теперь и Вера Наумовна присоединилась к своим землякам – тем, кто отдал жизнь за Родину в годы Великой Отечественной войны, и тем, кто ушел после нее. Я благодарю Бога и судьбу за возможность успеть пообщаться с этим светлым, добрейшим человеком. Благодарю Веру Наумовну, за бесценную информацию о наших земляках, которой она успела поделиться.

Ушли в небеса все жители этих деревень, участники Великой Отечественной войны. Одинокий ветер гуляет по некогда оживленным улицам, старые ивы плачут над обмелевшей речкой. Но как символ великого подвига, на пригорке, там, где раньше был школьный сад, стоит памятник нашим героям. И время от времени у этого памятника появляются цветы, приезжают родственники, потомки тех, чьи имена выбиты на обелиске. И я искренне верю, что в эти минуты наши герои радуются, смотрят с небес и говорят: «Помнят, не забыли, значит, все не зря…».

Е. Пучкова.



Удовик Григорий Петрович



Любушкин Харитон Фёдорович



Фиалко Михаил Дмитриевич

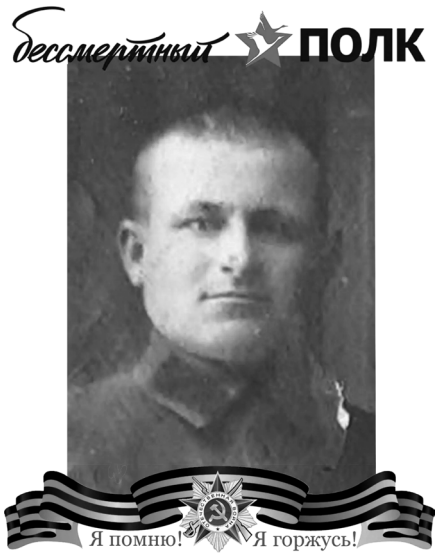

Павленко Тарас Иванович

Семьи моей Герои

В каждой русской семье
Есть Герои войны,
Отстоявшие мир
Для великой страны.
Е. Кафтаева

Мои предки – простые сельские труженики. Они занимались мирным трудом: мужчины выращивали хлеб на полях, женщины занимались животноводством, растили детей.

Но... Грянула война!
Не щадив, косила...
Сильных, молодых,
в вечность уносила...

Победа в Великой Отечественной войне (1941 – 1945 гг.) далась нам огромной ценой. Только погибших – 27 миллионов человек. А были раненые, искалеченные… Несмотря на неимоверные трудности, наш народ верил в Победу, терпел лишения, жертвовал собой, отдавал все силы на защиту Отечества, выстоял и победил!

И мы, потомки поколения победителей, всегда будем помнить и гордиться своими героями!

В нашей семье свято хранят память об участниках Великой Отечественной войны. Я горжусь тем, что в числе победителей были и члены моей семьи. Мой прадедушка, Василий Иванович Уренев, и его два брата с первых дней войны ушли на фронт. Они уроженцы поселка Никольский Исаклинского района.

В.И. Уренев в 1940 году был призван сначала на действительную службу в морфлот, но не успел прослужить и года, как началась война. Воевал в Карелии, рядовой, краснофлотец. Был тяжело ранен, долго лежал в госпитале. За мужество и героизм был награжден медалями «За боевые заслуги», «За Победу над Германией в Великой Отечественной войне 1941-1945 гг». После окончания войны продолжил службу в морфлоте. В 1947 году был комиссован по состоянию здоровья. Боевые раны оказались серьезными. В 46 лет он ушел из жизни, оставив четверых малолетних детей. Его старшая дочь, Любовь Васильевна, моя бабушка, вспоминает руки отца в многочисленных осколках, израненное тело в шрамах и рубцах.

Старший брат прадеда, Михаил Иванович Уренев 1905 г. рождения, с первых дней был на фронте, пропал без вести в декабре 1941 года.

Сергей Иванович Уренев, средний брат прадедушки 1912 года рождения, остался жив. За проявленное мужество и героизм был награжден медалями, Орденом Отечественной войны II степени.

Иван Васильевич Кафтаев, мой прадед по линии папы, уроженец Мордовии, погиб в марте 1942 года под авиабомбежкой на одной из военных станций. «Эшелон остановился, и Иван выбежал за кипятком, в это время к нему обратилась женщина с ребенком на руках и попросила подержать малыша, а сама убежала в надежде «добыть» билет. Налетели вражеские самолеты. Объявили воздушную тревогу, начался обстрел. В рупор кричали: «Всем в укрытие! Спасайся!» Но И.В. Кафтаев не смог покинуть то место, так как обещал ждать мать ребенка у колонны вокзала. «Спасая ребенка, солдат погиб сам», - так рассказал однополчанин в письме семье.



На фото: справа налево участники ВОВ братья Уреневы – Сергей Иванович и Василий Иванович. Труженицы тыла – Елена Осиповна Уренева и Евдокия Петровна Уренева.

Николай Федорович и Иван Федорович Шугуровы, дяди прабабушки по линии мамы, пропали без вести: один - в сентябре 1943 года, другой - в декабре этого же года.

Никифор Михайлович Борискин, отец моей бабушки по линии папы, погиб под Кенигсбергом в марте 1945 года.

Федор Васильевич Овсянников, отец моего дедушки по линии мамы, - инвалид Великой Отечественной войны.

Война оставила след в каждой семье, в каждой человеческой судьбе, разделив советских людей на «фронт» и «тыл».

Женщины, старики, подростки были главной силой на трудовом фронте.

Моя прабабушка, Евдокия Петровна Уренева, – ветеран труда и труженик тыла. У нее не было героических наград, но она также приближала Победу. Родилась она в 1928 году в семье лесникав села Смольково. Когда началась война, Дусе было 13 лет.

На детские плечи легли заботы трудового военного тыла. Дусю и трех подруг направили в ремесленное училище в город Куйбышев. Проучившись месяц, она и ее сверстники начали работать в цехе завода им. Масленникова.

Трудились сразу на двух станках в две смены – по 12 часов. Из-за низких температур отмораживали руки. Работали вручную: обдирали металл, нарезали резьбу, проводили эмульсионную обработку. За смену делали по 200 мин.

Им было очень тяжело: они мерзли, скучали по дому, плакали. Однажды даже пытались сбежать, но охрана вернула их обратно.

Настоящий ужас они испытали, когда в цехе произошел взрыв. Но, преодолевая страх, продолжали трудиться, понимая, что это необходимо для Победы.

За хорошую работу прабабушку и ее подруг наградили похвальными грамотами и бесплатными билетами в оперный театр на «Евгения Онегина». Они пошли в театр, но были настолько грязными, в масле и мазуте, что их даже не посадили в кресла. Им принесли обычные стулья.

Когда закончилась война Дуся вернулась домой в родные края. Жизнь в селе налаживалась.

Прабабушка трудилась от зари до зари в родном колхозе «Новый путь» дояркой. Вышла замуж, но счастье было недолгим: у мужа обострились фронтовые раны и в 38 лет Евдокия Петровна овдовела,оставшись одна с четырьмя детьми. В родном селе была уважаемым человеком. За свою многолетнюю и добросовестную работу награждена медалью «За доблестный труд в годы Великой Отечественной войны 1941–1945 гг.», дипломом «Мастер - золотые руки» и многочисленными грамотами. Много лет избиралась депутатом районного совета.

Закалка прожитых лет не давала ей сидеть на месте. Она всегда занималась трудом. Пережив в юном возрасте войну, прабабушка знала цену куску хлеба. Рассказывая о страшных событиях, она всегда говорила: «Только б не было войны!»

Я низко склоняю голову перед теми, кто ковал победу на фронте и в тылу. Я горжусь всеми, кто отстоял свободу и независимость нашей Великой Родины! Спасибо и героям моей семьи, внесшим свою лепту в Великую Победу!

Память об этом подвиге должна сохраниться в веках!

Без срока давности
ваш подвиг, земляки!
В войне Великой
лепты ваши велики:
И лили кровь,
и жизни отдавали,
Но Родину Святую отстояли!
Заслуги ваши
нам не перечесть...
А помнить вечно вас
почту за честь!

Е. Кафтаева.
Учащаяся 10 класса
Исаклинской школы

АПК

Труд, достойный уважения



Фото из открытых источников

В преддверии Первомая в нашем регионе чествовали победителей ежегодного трудового конкурса «Профессионал года». Борьба за звание лучшего велась в шести ключевых номинациях, охватывающих весь производственный цикл - от поля до прилавка. Наш муниципалитет достойно представила Татьяна Васильевна Митакина (КФХ Ятманкина О.Д.), победив в номинации «Лучший оператор машинного доения коров».

Татьяна Васильевна – опытный специалист, работает в сфере животноводства с 2021 года. Ее профессиональные навыки отмечены Благодарственным письмом Министерства сельского хозяйства и продовольствия Самарской области за участие в областном конкурсе «Лучший оператор машинного доения коров – 2019». В этом году, готовясь к новому состязанию, она оттачивала мастерство под руководством экспертов Центра компетенций «Самара – АРИС».

В работе и в жизни Татьяне Васильевне присущи добросовестность, аккуратность и трепетное отношение к животным. Ее подопечные всегда ухожены, а благодаря индивидуальному подходу к каждой корове надои стабильно растут. Коллеги уважают ее за профессионализм. Татьяна убеждена, что от мастерства оператора машинного доения напрямую зависит качество сырья и, как следствие, получение высококачественного натурального продукта.

«В конкурсах профессионального мастерства участвую постоянно, но эта победа стала для меня приятным сюрпризом. Я люблю свою работу, которой занимаюсь уже около 20 лет, с самого детства. Здорово, что есть возможность трудиться в сельской местности и стабильно получать достойную оплату. Чтобы молодежь видела перспективы в сельском хозяйстве, важно с ранних лет прививать им любовь к труду», – делится Татьяна.

(Соб. инф.)

Работать на результат

Плановые показатели на посевной – дело, по большому счету, весьма условное, поскольку полеводы, как никто другой, целиком и полностью зависят от погодны. Отрасль растениеводства – рабочий цех под открытым небом.

По данным Исаклинского Сельхозуправления, уже проведено боронование на внушительной площади в 30 тыс. гектаров. Из них 22400 гектаров приходится на зябь, а 6100 гектаров – на озимые культуры. Особо стоит отметить работу по подкормке озимых: на 14633 гектарах уже внесены необходимые питательные вещества, что составляет более 90% от запланированного объема. Это свидетельствует о своевременном и качественном проведении агротехнических мероприятий.

Активно идет посев зерновых культур. Ячмень уже посеян на 3070 гектарах: ООО «Агро-Альянс» - 2000 га, СПК «Красная Звезда» - 410 га и ООО СХП «Нива» - 310 га. Овес разместился на 676 гектарах: в СПК «Коммунар» - 261 га и КФХ Яковлева В.Е. - 195 га. Яровой пшеницей засеяно 135 гектаров в КФХ Теняевой Н.П.

Помимо зерновых, в районе ведется посев однолетних трав - 560 га (СПК «Заря» - 280 га СПК «Красная Звезда» - 200 га) и подсолнечника - 1720 га (ООО «Северная Нива» - 550 га; ООО «Агро-Альянс» - 438 га; ООО СХП «Луч» - 150 га).

Важным агроприемом является предпосевная культивация, которая проведена на площади 4463 га. Здесь лидируют ООО «Северная Нива» - 800 га, СПК «Красная Звезда» - 561 га, СПК «Коммунар» - 387 га, ООО «Красный Колосс», КФХ Мещанова Ю.М. и ООО СХП «Нива» - 350 га, КФХ Яковлева В.Е. – 275 га.

Проведены обработки посевов гербицидами на площади 2 564 га и фунгицидами на 423 га. Также продолжаются такие важные агроприемы, как прикатывание посевов и дискование зяби.

Хозяйства района полностью обеспечены всеми необходимыми ресурсами: горюче-смазочными материалами, минеральными удобрениями и средствами защиты растений. Это позволяет проводить работы без перебоев и с максимальной эффективностью.

Перед полеводами района, чья работа напрямую влияет на продовольственную безопасность страны, стоит еще немало задач. Однако, судя по достигнутым результатам, они с честью справятся с поставленными целями. Желаем всем труженикам полей обильного урожая, плодородной земли и благополучного завершения весенних полевых работ!

(Соб. инф.)

Праздник

Отметили профессионалов

Работа огнеборца требует не только физической выносливости, но и несгибаемой воли, смелости, а также умения мгновенно принимать верные решения. Огонь не прощает ошибок: эта стихия может быть как великим благом для человечества, так и страшной бедой, если выходит из-под контроля.

О том, как укрощать пламя, хорошо знают сотрудники пожарно-спасательной части № 118. Сегодня в коллективе под руководством начальника ПСЧ А.В. Иванова трудится 35 профессионалов, готовых прийти на помощь. В распоряжении части – четыре мощных пожарных автомобиля на базе «Урал» и «ЗИЛ». Важную роль в обеспечении безопасности в Исаклинском районе играют также шесть добровольных пожарных команд, в которых трудятся 9 добровольцев. Они используют три единицы основной пожарной техники и три приспособленных автомобиля на базе «ЗИЛ» и «ГАЗ», эффективно справляясь с возгораниями.



Фото И. Касаевой

История пожарной охраны России насчитывает уже 377 лет, что свидетельствует о ее многовековых традициях. 30 апреля, в профессиональный праздник, сотрудники этой героической службы принимали заслуженные поздравления и теплые слова от Главы муниципального района Исаклинский А.С. Гурьянова и главы сельского поселения Исаклы И.А. Гулина.

Обращаясь к личному составу, начальник ПСЧ № 118 противопожарной службы Самарской области А.В. Иванов пожелал всем крепкого здоровья, семейного благополучия, успехов в нелегкой службе и, конечно же, профессионального символа – «сухих рукавов», чтобы каждый выезд на вызов заканчивался благополучно, спасенными жизнями и сохраненным имуществом.

Награждение отличившихся сотрудников стало одним из самых трогательных моментов, подчеркнувшим значимость личного вклада каждого в общее дело спасения.

И. Дмитриева

Конкурс

Раскрывая крылья талантов



Фото И. Касаевой

На базе Исаклинской школы состоялся традиционный районный конкурс детского художественного творчества «Весенняя капель». Участниками конкурса стали 38 воспитанников дошкольных образовательных организаций: «Аленушка», «Теремок» и «Золотой ключик». Малыши продемонстрировали свои умения в пении и танцах, представив номера в фольклорном, патриотическом и других направлениях.

Победителями конкурса стали воспитанники детского сада «Аленушка» (группы «Россияночка», «Сувенир», «Карамельки»), детского сада «Теремок» (группы «Звезды», «Непоседы») и Арина Фирсова.

Второе место заняли танцевальная группа «Восторг» детского сада «Аленушка» и группа «Звездочки» детского сада «Теремок».

Третье место присудили танцевальной группе «Почемучки» детского сада «Теремок» и группе «Веселые ложкари» детского сада «Золотой ключик».

Начальник Исаклинского отдела образования Н.В. Осипова, приветствуя участников, подчеркнула важность проведения подобных мероприятий, которые помогают ребятам с самого раннего возраста раскрывать свои творческие способности и проявлять талант.

Воспитанники дошкольных учреждений получили дипломы от отдела образования и памятные сувениры от местного предпринимателя. В честь Года дошкольного образования благодарственными письмами были отмечены воспитатели детских садов «Аленушка», «Теремок» и «Золотой ключик»: Р.Г. Почитаева, Т.В. Семенова, Т.А. Ежова, О.Н. Солодченко, С.Н. Глухова, Н.В. Шматенко, Е.А. Лондарь, Ю.А. Вязникова, а также инструктор по физической культуре Л.А. Астафьева.

(Соб. инф.)

Инфраструктура для жизни

Голосуйте за благоустройство своего села

Шестое Всероссийское онлайн-голосование за объекты благоустройства началось 21 апреля и продлится до 12 июня. Жители страны могут выбрать общественные территории, которые будут благоустроены в 2027 году, а также повлиять на дизайн-проекты уже отобранных пространств.

«Благоустройство общественных территорий меняет облик населенных пунктов и улучшает качество жизни людей. Благодаря этой работе в регионах создаются новые точки притяжения, что также стимулирует развитие малого и среднего предпринимательства, создание новых рабочих мест, рост внутреннего туризма. Важно, что инициаторами изменений и формирования комфортной городской среды становятся сами жители. В День местного самоуправления, на Всероссийском муниципальном форуме «Малая родина – сила России» Президент Владимир Владимирович Путин объявил о старте Всероссийского голосования за объекты благоустройства. Оно пройдет до 12 июня - Дня России. Мы видим большой интерес граждан к участию в голосовании. Уверен, что и в этом году россияне проявят высокую активность, и каждый голос внесет вклад в улучшение качества среды для жизни в населенных пунктах», – сказал заместитель Председателя Правительства Марат Хуснуллин.

В голосовании 2026 года участвуют 88 регионов РФ. В четвертый раз к отбору присоединятся жители воссоединенных регионов, проекты которых в прошлом году получили почти 131 тыс. голосов. Голосование пройдет в населенных пунктах с населением свыше 20 тысяч человек, в опорных населенных пунктах. Также жители смогут голосовать за конкретные дизайн-проекты благоустройства: покрытие, малые формы, озеленение и освещение.

«Всероссийское голосование – это уникальный механизм, который объединяет волонтеров, муниципальные команды и федеральные институты развития. За пять лет проведения голосования россияне проявили устойчивый интерес к формированию городской среды: если в 2021 году было зафиксировано 9,7 млн голосов, то в 2025 году этот показатель достиг 16,6 млн. Такой рост гражданской активности подтверждает, что федеральный проект «Формирование комфортной городской среды» стал по-настоящему народным, вовлекая жителей в принятие решений о том, как должны меняться их города и населенные пункты. Программы благоустройства становятся более адресными, учитывают локальную идентичность и запросы самых разных социальных групп», – отметил Министр строительства и ЖКХ РФ Ирек Файзуллин.

Отобранные по итогам голосования территории и дизайн-проекты лягут в основу муниципальных программ благоустройства с финансированием из бюджета (федерального, регионального, местного) и внебюджетных источников. Доступность голосования обеспечат волонтеры. Так, в прошлом году почти 170 тысяч добровольцев помогли проголосовать 60% участникам.

«Волонтеры за шесть лет стали настоящей движущей силой голосования. Если в 2021 году в волонтерском корпусе «Формирования комфортной городской среды» участвовали чуть больше 11 тысяч человек, то сегодня это уже сотни тысяч добровольцев разного возраста по всей стране. Это люди, которым важно развитие своих городов и поселков. Такой рост отражает слаженную работу региональных штабов, команды «Добро.РФ» и высокий запрос людей на участие. Проект дает каждому возможность включиться, увидеть результат и лично повлиять на будущее своего города», – отметил председатель комитета Государственной Думы по молодежной политике, руководитель экосистемы «Добро.РФ» Артем Метелев.

Принять участие в голосовании могут граждане старше 14 лет. Свой выбор можно сделать самостоятельно на платформе zagorodsreda.gosuslugi.ru, через мобильное приложение «Госуслуги. Решаем вместе», а также при поддержке волонтеров, которые будут работать во всех регионах, используя экосистему «Добро.РФ».

Голосование проводится с 2021 года в рамках федерального проекта «Формирование комфортной городской среды», который в 2025 году вошел в новый нацпроект «Инфраструктура для жизни».

(Соб. инф.)

Фестиваль

Нас манят неизведанные дали



Фото из открытых источников

Информация о космических далях, о героических космонавтах и астронавтах интересует многих мальчишек и девчонок. Именно для них, любознательных почемучек, и их наставников, с 2018 года проводится Всероссийский фестиваль детского, молодежного научно-технического творчества и профессионального мастерства педагогов «КосмоФест».

КосмоФест - это современная детско-молодежная площадка для развития научно-технического творчества и популяризации идей изучения космоса. Организатором фестиваля является Государственное автономное учреждение дополнительного профессионального образования Самарской области «Институт развития образования».

2026 год – юбилейный для космической отрасли. Тема фестиваля в этом году посвящена достижениям космонавтики России, а также памятным датам: 65-летию первого полета в космос человека и 70-летию запуска первого искусственного спутника Земли.

Обучающиеся Исаклинской школы являются постоянными участниками данного фестиваля. Под руководством опытных наставников они мастерят луноходы и макеты космических станций, готовят технические проекты космодрома и видеодоклады о профессиях космической и авиационной отрасли.

В текущем году на конкурс поступило 2846 работ в 10-ти номинациях. В номинации «Кем быть?» видеодоклад С. Афанасьева и А. Попатенко, участников школьного пресс-центра вошел в число победителей! Их видеодоклад «Нас манят неизведанные дали» завоевал третье место! Победа в конкурсе - это мотивация и вдохновение для будущих достижений.

М.В. Астафьева.
Руководитель пресс-центра «Школьный вестник»

Говорят герои

ПОЗДРАВЛЕНИЯ С ДНЕМ ПОБЕДЫ
ОТ ЗАЩИТНИКОВ ОТЕЧЕСТВА

В каждом поколении есть те, кто встает на защиту Родины. Деды и отцы сражались за мир в годы Великой Отечественной войны, в локальных конфликтах. Сегодня их сыновья и внуки с оружием в руках доказывают, что понятия чести, долга и любви к своей стране не забыты и стали еще крепче. Герои России, участники специальной военной операции обратились к жителям региона в преддверии 9 Мая.



ДЕНИС ПОРТНЯГИН,
ГЕРОЙ РОССИИ

Дорогие друзья!

День Победы - это дата, которую невозможно объяснить словами. Потому что то, что пережили наши деды и прадеды, не укладывается в строки. Это боль, это мужество, это вера, которая держала их, когда силы уже были на исходе.

Сегодня мы видим, как герои нового поколения повторяют тот же путь. Стоят за правду, за дом, за будущее своих детей. И когда смотришь на них, понимаешь: Победа не в прошлом. Она жива в каждом, кто сейчас на передовой, и в каждом, кто ждет их дома.

День Победы - не просто страница истории. Это фундамент, на котором стоит наша страна. И потерять его нельзя. Ни сейчас, ни через 100 лет.

С праздником! С Днем Великой Победы!

Помним. Гордимся. Побеждаем.



МАКСИМ ДЕВЯТОВ,
ГЕРОЙ РОССИИ

Когда уходишь на боевую задачу, не знаешь, вернешься ли. Но всегда руководствуешься простым неписаным правилом, которому следовали еще наши деды в годы Великой Отечественной войны: «Не думай о себе, а думай о товарищах. Тогда и товарищи подумают о тебе».

Помню бой в Кременских лесах, где мы держали оборону и прикрывали отход наших парней. И тогда во мне победило чувство ответственности за тех, кто рядом.

Мы - поколение, которое приняло эстафету от дедов-победителей. Мы, как и они, делаем то, что обязаны. Сражаемся за Родину, за правду, за тех, кто верит в нас и ждет.

С 81-й годовщиной Великой Победы, друзья! С праздником мужества, чести и вечной памяти. Мы выстоим. Мы победим. Россия была, есть и будет!



АНДРЕЙ КОЛОТОВКИН,
ГЕНЕРАЛ-ЛЕЙТЕНАНТ,
ВЕТЕРАН СВО

9 Мая - это день, когда мы особенно ощущаем связь поколений. Моя семья пережила многое: деды-офицеры шли на Берлин, затем поднимали страну из пепла. Я сам нес службу на Кавказе, в Сирии, в зоне специальной военной операции. А сейчас там, где опасно, мой сын. Это не просто биографии, это живая связь, которая не прерывалась и не прервется.

Победа - это ежедневный выбор: быть сильным, не сдаваться, не предавать. Когда ты не задаешь вопросов, а берешь на себя ответственность. Потому что за тобой семья, товарищи, страна. И сегодня наши ребята делают этот выбор снова.

С Днем Победы! Пока мы помним, мы непобедимы!

Как пройдет День Победы



АНДРЕЙ САВЕЛЬЕВ

Губернатор объявил, что 9 мая праздничные мероприятия в регионе обязательно состоятся. Однако для обеспечения безопасности количество зрителей и участников Парада Победы в областном центре будет сокращено. Детали обсудили в пресс-центре медиаагентства «Самара 450».
Вячеслав ГАВРИЛОВ

Парад, посвященный 81-й годовщине Победы, проведут в привычном месте - на площади имени Куйбышева. По данным начальника специальной службы штаба 2-й гвардейской общевойсковой армии **Андрея Садовникова**, в нем примут участие 1,3 тыс. человек. Будут только пешие колонны, от прохождения техники решили отказаться. За безопасностью проследят специальные группы.

- Зрителям и прохожим следует учитывать, что сотовая связь и мобильный интернет в районе проведения парада будут ограничены, - предупредил Садовников.

Заместитель министра по региональной безопасности **Андрей Медников** добавил, что количество зрителей также будет сокращено. Обычно на площади монтируют восемь больших трибун, на которых могут разместиться более 20 тыс. человек. На этот раз установят только две.

- Попасть туда можно будет через два контрольно-пропускных пункта - один разместят на пересечении улиц Вилоновской и Галактионовской, второй - на пересечении Красноармейской и Галактионовской, - сообщил Медников. - У каждого зрителя будет пригласительный билет, который нужно заполнить. Обязательно иметь при себе паспорт. Нужно идти на тот КПП, который указан на обратной стороне билета. Это позволит избежать столпотворения.

Детей, которые раньше посещали парад без билета, теперь не пустят. Все строго: вход только по пригласительным для зрителей старше 7 лет.

Из-за сокращения числа участников и зрителей будет меньше ограничений дорожного движения. Перекроют только улицы по периметру площади - Молодогвардейскую, Чапаевскую, Фрунзе, Вилоновскую, Красноармейскую и Шостаковича. Ограничения начнут действовать с 20 часов 8 мая и продлятся до окончания парада - около полудня 9 мая.

В 22 часа устроят праздничный артиллерийский салют и фейерверк, который будет хорошо видно от Струковского сада или на первой очереди набережной.

1300 ЧЕЛОВЕК ПРИМУТ УЧАСТИЕ В ПАРАДЕ ПОБЕДЫ НА ПЛОЩАДИ ИМЕНИ КУЙБЫШЕВА В САМАРЕ



ВЯЧЕСЛАВ ФЕДОРИЩЕВ,
губернатор Самарской области:

- День Победы - один из главных наших праздников, к которому мы трепетно относимся. Парад проведем 9 мая в любом случае. Почтим память тех, кто отвоевал мир в 1945 году. Но в этот раз вынужденно будут введены существенные ограничения, которые также коснутся сопутствующих акций и мероприятий. Это связано исключительно с вопросами безопасности жителей.

Праздник состоится не только в областном центре. По данным заместителя министра внутренней политики Марии Купцовой, муниципалитеты могут проводить мероприятия с ограниченной численностью участников - до 50 человек.

- 9 Мая - это особый день, к которому мы относимся с трепетом. Но вместе с тем безопасность сегодня - это приоритет, поэтому в нынешнем году изменен привычный формат мероприятий, - пояснила она. - Праздник состоится, просто он будет более адресным, направленным в первую очередь на ветеранов и их семьи.

Как и в предыдущие годы, 9 мая в регионе будут работать волонтеры. По словам исполнительного директора реготделения «Волонтеров Победы» Сергея Андриянова, задействуют около сотни активистов. Они будут встречать гостей на КПП, раздавать георгиевские ленточки на улицах. Впервые при поддержке Фонда президентских грантов в Самарскую область приедут послы Победы из 21 региона нашей страны. Это участники добровольческих проектов, направленных на сохранение исторической памяти о Великой Отечественной войне. Они также помогут в проведении праздничных мероприятий.

Маршрут «Бессмертного полка»

Патриотическая акция (0+) обойдется без шествия. Руководитель штаба реготделения движения «Бессмертный полк России» **Ольга Николаева** рассказала, чем его заменят.

- Например, будет «Стена памяти». В общественных местах, образовательных учреждениях и на предприятиях установят специальные стенды для размещения фотографий участников Великой Отечественной войны и тружеников тыла, - уточнила она. - Это один из форматов движения «Бессмертный полк».

Также все желающие смогут загрузить фотографии своих родственников на портал 2026.polkrf.ru, заполнить анкеты и рассказать истории своих героев. По словам Николаевой, там же можно при необходимости отреставрировать фото с помощью нейросети. Например, сделать черно-белое изображение цветным. Акция «Бессмертный полк» пройдет и в социальных сетях. 6 мая - финальный день, когда можно подать заявку на участие в онлайн-форматах.

ПО МАТЕРИАЛАМ ГАЗЕТЫ «ВОЛЖСКАЯ КОММУНА»

ТЕЛЕПРОГРАММА

11 - 17 мая

Время отображается в режиме цифрового вещания

Понедельник, 11 мая

1 КАНАЛ

6.00, 10.00, 12.00 Новости 12+
6.10 Х/ф «ЗОЛОТАЯ МИНА» 0+
9.00 Умники и умницы 12+
9.45 Слово пастыря 0+
10.15 Жизнь своих 12+
11.10 Повара на колесах 12+
12.15 Будем жить! 16+
13.10 Т/с «ДИВЕРСАНТЫ. КОНЕЦ ВОЙНЫ» 16+
18.00 Вечерние новости 12+
18.25 Сегодня вечером 16+
21.00 Время 12+
21.35 Т/с «ПРОТИВОСТОЯНИЕ» 16+
22.30 Большая игра 16+
23.45 Д/ф «И Звезда Героя на груди» 16+
0.40 Подкаст.Лаб 16+

РОССИЯ 1

4.00 Х/ф «КСТАТИ, О БАБОЧКАХ» 12+
7.20 В кругу друзей 16+
8.00, 11.00, 14.00, 17.00, 20.00 Вести 12+
8.40, 14.40, 21.10 Местное время. Вести Самара 12+
8.55 Х/ф «ПАЛЬМА» 6+
11.40 Х/ф «ПАЛЬМА 2» 6+
15.10 Х/ф «КАРУЗА» 6+
17.50 Привет, Андрей! 12+
21.30 Х/ф «ВОСЬМОЙ УЧАСТОК» 16+
1.35 Х/ф «ВРАЧЕБНАЯ ОШИБКА» 12+

НТВ

5.40 Х/ф «В СПИСКАХ НЕ ЗНАЧИЛСЯ» 16+
8.00, 10.00, 16.00, 19.00 Сегодня 12+
8.20, 10.20 Основано на реальных событиях 16+
12.00, 16.20, 19.20 Т/с «ПАРТИЗАНЫ» 16+
23.00 «КрыльЯ» Юбилейный концерт Аниты Цой 12+
1.40 Х/ф «СМЕРШ. ЛЕГЕНДА ДЛЯ ПРЕДАТЕЛЯ» 16+

Вторник, 12 мая

1 КАНАЛ

5.00 Доброе утро 12+
9.00, 11.00, 13.00, 16.00, 3.00 Новости 12+
9.05 Модный приговор 0+
9.55 Жить здорово! 16+
10.40, 11.30, 15.15, 16.15, 18.15, 19.30, 1.00 Большая игра 16+
12.20, 13.15, 22.45 Время покажет 16+
16.35 Давай поженимся 16+
17.25 Мужское/Женское 16+
19.00 Вечерние новости 12+
19.50 Пусть говорят 16+
21.00 Время 12+
21.45 Т/с «ПРОТИВОСТОЯНИЕ» 16+
0.00 Время героев 16+
2.05, 3.05 Подкаст.Лаб 16+

РОССИЯ 1

5.00 Утро России 12+
9.00, 11.00, 14.00, 16.30, 20.00, 3.00 Вести 12+
9.30, 11.30, 21.10 Местное время. Вести Самара 12+
9.55 О самом главном 12+
12.00, 18.00 60 минут 12+
14.30 Х/ф «КАРУЗА» 6+
17.00 Малахов 16+
21.30 Т/с «ВОСИМОЙ УЧАСТОК. ПРОДОЛЖЕНИЕ» 16+
23.40 Вечер с Владимиром Соловьевым 12+
2.15, 3.30 Т/с «КУЛАГИНЫ. НОВЫЕ СЕРИИ» 16+

НТВ

4.40, 8.25, 10.35 Т/с «ПЕС» 16+
6.30 Утро. Самое лучшее 12+
8.00, 10.00, 13.00, 16.00, 19.00, 0.15 Сегодня 12+
13.25 Чрезвычайное происшествие 16+
14.00 Место встречи 16+
16.45 За гранью 16+
17.50 ДНК 16+
20.00 Т/с «ИНФОРМАТОР» 16+
23.15 Т/с «СЛОВО ПАЦАНА. КРОВЬ НА АСФАЛЬТЕ» 16+
0.30 Захар Прилепин. Уроки русского 12+
1.15 Т/с «ОПЕРАЦИЯ «ДЕЗЕРТИР» 16+

Среда, 13 мая

1 КАНАЛ

5.00 Доброе утро 12+
9.00, 11.00, 13.00, 16.00, 3.00 Новости 12+
9.05 Модный приговор 0+
9.55 Жить здорово! 16+
10.40, 11.30, 15.15, 16.15, 18.15, 19.30, 0.00 Большая игра 16+
12.20, 13.15, 22.45 Время покажет 16+
16.35 Давай поженимся 16+
17.25 Мужское/Женское 16+
19.00 Вечерние новости 12+
19.50 Пусть говорят 16+
21.00 Время 12+
21.45 Т/с «ПРОТИВОСТОЯНИЕ» 16
1.05, 3.05 Подкаст.Лаб 16+

РОССИЯ 1

5.00 Утро России 12+
9.00, 11.00, 14.00, 16.30, 20.00, 3.00 Вести 12+
9.30, 11.30, 21.10 Местное время. Вести Самара 12+
9.55 О самом главном 12+
12.00, 18.00 60 минут 12+
14.30, 2.15, 3.30 Т/с «КУЛАГИНЫ. НОВЫЕ СЕРИИ» 16+
17.00 Малахов 16+
21.30 Т/с «ВОСИМОЙ УЧАСТОК. ПРОДОЛЖЕНИЕ» 16+
23.40 Вечер с Владимиром Соловьевым 12+

НТВ

4.45, 8.25, 10.35 Т/с «ПЕС» 16+
6.30 Утро. Самое лучшее 12+
8.00, 10.00, 13.00, 16.00, 19.00, 0.15 Сегодня 12+
13.25 Чрезвычайное происшествие 16+
14.00 Место встречи 16+
16.45 За гранью 16+
17.50 ДНК 16+
20.00 Т/с «ИНФОРМАТОР» 16+
23.15 Т/с «СЛОВО ПАЦАНА. КРОВЬ НА АСФАЛЬТЕ» 16+
0.30 Х/ф «НА СОПКАХ МАНЬЧЖУРИИ» 16+
4.15 Т/с «АГЕНТСТВО СКРЫТЫХ КАМЕР» 16+

Четверг, 14 мая

1 КАНАЛ

5.00 Доброе утро 12+
9.00, 11.00, 13.00, 16.00, 3.00 Новости 12+
9.05 Модный приговор 0+
9.55 Жить здорово! 16+
10.40, 11.30, 15.15, 16.15, 18.15, 19.30, 0.00 Большая игра 16+
12.20, 13.15, 22.45 Время покажет 16+
16.35 Давай поженимся 16+
17.25 Мужское/Женское 16+
19.00 Вечерние новости 12+
19.50 Пусть говорят 16+
21.00 Время 12+
21.45 Т/с «ПРОТИВОСТОЯНИЕ» 16
1.05, 3.05 Подкаст.Лаб 16+

РОССИЯ 1

5.00 Утро России 12+
9.00, 11.00, 14.00, 16.30, 20.00, 3.00 Вести 12+
9.30, 11.30, 21.10 Местное время. Вести Самара 12+
9.55 О самом главном 12+
12.00, 18.00 60 минут 12+
14.30, 2.15, 3.30 Т/с «КУЛАГИНЫ. НОВЫЕ СЕРИИ» 16+
17.00 Малахов 16+
21.30 Т/с «ВОСИМОЙ УЧАСТОК. ПРОДОЛЖЕНИЕ» 16+
23.40 Вечер с Владимиром Соловьевым 12+

НТВ

4.45, 8.25, 10.35 Т/с «ПЕС» 16+
6.30 Утро. Самое лучшее 12+
8.00, 10.00, 13.00, 16.00, 19.00, 0.15 Сегодня 12+
13.25 Чрезвычайное происшествие 16+
14.00 Место встречи 16+
16.45 За гранью 16+
17.50 ДНК 16+
20.00 Т/с «ИНФОРМАТОР» 16+
23.15 Т/с «СЛОВО ПАЦАНА. КРОВЬ НА АСФАЛЬТЕ» 16+
0.35 Д/ф «Крах» 16+
2.24 Х/ф «СОБИБОР» 12+

Пятница, 15 мая

1 КАНАЛ

5.00 Доброе утро 12+
9.00, 11.00, 13.00, 16.00 Новости 12+
9.05 Модный приговор 16+
9.55 Жить здорово! 16+
10.40, 11.25, 13.15 Время покажет 16+
15.00, 18.40 Большая игра 16+
16.15 Давай поженимся! 16+
17.05 Мужское/Женское 16+
18.00 Вечерние новости 12+
19.45 Поле чудес 16+
21.00 Время 12+
21.45 Сегодня вечером 12+
22.55 Команды 16+
23.55 Д/ф «История рок-фестиваля Revival 69» 18+
1.40 Подкаст.Лаб. 16+

РОССИЯ 1

5.00 Утро России 12+
9.00, 11.00, 14.00, 16.30, 20.00 Вести 12+
9.30, 11.30, 21.10 Местное время. Вести-Самара 12+
9.55 О самом главном 12+
12.00, 18.00 60 минут 12+
14.30 Т/с «КУЛАГИНЫ. НОВЫЕ СЕРИИ» 16+
17.00 Прямой эфир 16+
21.30 Т/с «ВОСИМОЙ УЧАСТОК. ПРОДОЛЖЕНИЕ» 16+
23.40 Х/ф «МОРЕ. СОЛНЦЕ. СКЛИФОСОВСКИЙ» 12+
3.15 Х/ф «ХОЧУ ЗАМУЖ» 12+

НТВ

4.40, 9.25, 10.35 Т/с «ПЕС» 16+
6.30 Утро. Самое лучшее 12+
8.00, 10.00, 13.00, 16.00, 19.00 Сегодня 12+
8.25 Д/ф «Мои университеты. Будущее за настоящим» 6+
13.25 Чрезвычайное происшествие 16+
14.00 Место встречи 16+
16.45 ДНК 16+
17.55 Жди меня 12+
20.00 Т/с «ИНФОРМАТОР» 16+
23.15 Т/с «СЛОВО ПАЦАНА. КРОВЬ НА АСФАЛЬТЕ» 16+
0.20 Своя правда 16+
2.10 Х/ф «ЧУЖОЕ» 16+

Суббота, 16 мая

1 КАНАЛ

6.00 Доброе утро. Суббота 12+
9.00 Умники и умницы 12+
9.45 Слово пастыря 0+
10.00, 12.00 Новости 12+
10.15 Д/ф «Иван Лубенников. Жизнь продолжается» 16+
11.10 Вспомнить все 12+
12.15 Поехали!12+
13.10 Т/с «ШИФР» 16+
16.55 Кто хочет стать миллионером? 12+
18.00 Вечерние новости 12+
18.20 Сегодня вечером 16+
21.00 Время 12+
21.35 КВН 16+
23.55 Х/ф «ПОЦЕЛУЙ» 16+
1.50 Подкаст.Лаб. 16+

РОССИЯ 1

5.00 Утро России. Суббота 12+
8.00 Вести. Местное время. Суббота 12+
8.35 По секрету всему свету 12+
9.00 Формула еды 12+
9.25 Пятеро на одного 12+
10.10 Сто к одному 12+
11.00, 14.00, 17.00, 20.00 Вести 12+
11.30 Наши. Военкоры 12+
12.00 Доктор Мясников 12+
13.00 Большие перемены 12+
14.30, 20.50 Местное время. Вести-Самара 12+
14.50 Парад юмора 16+
17.50 Привет, Андрей! 12+
21.00 Х/ф «КОРМИЛИЦА» 16+
0.35 Х/ф «ЧЕРЕЗ БЕДЫ И ПЕЧАЛИ» 12+
3.50 Х/ф «МОЙ ЧУЖОЙ РЕБЕНОК» 12+

НТВ

4.55 Х/ф «ОРУЖИЕ» 16+
6.20 Жди меня 12+
7.20 Смотр 0+
8.00, 10.00, 16.00 Сегодня 12+
8.20 Неограниченные возможности 16+
9.20 Едим дома 0+
10.20 Главная дорога 16+
11.00 Живая еда 12+
12.00 Квартирный вопрос 0+
13.00 Сатья 16+
14.00 Поедем, поедим! 16+
15.00 Своя игра 0+
16.20, 3.00 ЧП. Расследование 16+
17.00 Следствие вели... 16+
19.00 Центральное телевидение 16+
20.20 Ты не поверишь! 16+
21.20 Секрет на миллион 16+
23.45 Звезды сошлись 16+
1.20 Квартирник НТВ у Маргулиса 16+
3.30 Х/ф «ДВОЕ» 16+

Воскресенье, 17 мая

1 КАНАЛ

6.00, 10.00, 12.00 Новости 12+
6.10 Играй, гармонь любимая! 12+
6.55 Часовой 12+
7.25 Здоровье 16+
8.30 Золотая коллекция Союзмультфильма 0+
9.10 Непутевые заметки 12+
9.30 Мечталлион 12+
10.15 Жизнь других 12+
11.10 Повара на колесах 12+
12.15 Будем жить! 16+
13.10 Видели видео? 0+
14.05 Д/ф «Крым Юлиана Семенова» 16+
15.15 Д/ф «Владимир Вдовиченко. Готов отдать себя на растерзание» 12+
16.05 Д/ф «Алексей Гуськов. Противостояние звезд» 12+
17.00 Конанды 16+
18.00 Вечерние новости 12+
19.00 До Ре 12+
21.00 Время 12+
23.00 Большая игра 16+
0.10 Подкаст.Лаб 16+

РОССИЯ 1

5.25, 2.35 Х/ф «НЕВЕЗУЧАЯ» 12+
7.20 В кругу друзей 12+
8.00 Вести. Местное время. Воскресенье 12+
8.35 Когда все дома 12+
9.25 Утренняя почта 12+
10.10 Сто к одному 12+
11.00, 14.00, 17.00 Вести 12+
11.50, 1.35 Рассказы из русской истории 12+
12.55 Судьба человека 12+
14.30 Местное время. Вести-Самара 12+
15.00 Веселые ребята 16+
17.50 Песни от всей души 12+
20.00 Вести недели 12+
22.30 Москва. Кремль. Путин 16+
23.00 Воскресный вечер с Владимиром Соловьевым 12+

НТВ

4.55 Х/ф «ОТВЕТЬ МНЕ» 16+
6.40 Центральное телевидение 16+
8.00, 10.00, 16.00 Сегодня 12+
8.20 У нас выигрывают! 12+
10.20 Первая передача 16+
11.00 Чудо техники 12+
12.00 Дачный ответ 0+
13.00 НашПотребНадзор 16+
14.00 Однажды... 16+
15.00 Своя игра 0+
16.20 Человек в праве с Андреем Куницыным 16+
17.00 Скандалы. Интриги. Расследования 16+
18.00 Новые русские сенсации 16+
19.00 Итоги недели с Владимиром Чернышевым 16+
20.20 Х/ф «СУДЬБА ДИВЕРСАНТА» 16+
22.40 Х/ф «МАСТЕР И МАРГАРИТА» 16+
2.00 Основано на реальных событиях 16+

Вниманию жителей Исаклинского района!

С наступлением весенне-летнего сезона административная комиссия начинает объезды сельских поселений. Наша цель - напомнить о важности порядка и благоустройства на территории района. Каждый собственник или владелец здания, строения, сооружения, земельного участка обязан содержать прилегающую территорию в чистоте.

Это значит:

- убирать мусор и отходы;
- скашивать траву и обрезать поросль;
- очищать участок от листвы, сухой растительности, коры и порубочных остатков.

Граница ответственности - 15 метров от вашего участка или ограждения.

Предупреждений не будет, теперь за нарушение правил благоустройства сразу назначаются штрафы:

- граждане - от 3 тыс. до 5 тыс. рублей;
- должностные лица - от 20 тыс. до 40 тыс. рублей;
- юридические лица - от 50 тыс. до 100 тыс. рублей.

Призываем всех жителей и организации: приведите прилегающие территории в порядок!

Вместе мы сделаем наши села чище, уютнее и красивее. Пусть участие каждого станет примером заботы о малой родине. Чистота начинается с нас!

Уважаемые жители Исаклинского района!

Госавтоинспекция Исаклинского района напоминает о безопасности на дорогах. С наступлением теплого времени года на улицах становится все больше мотоциклов, скутеров, мопедов, а также пользователей средств индивидуальной мобильности (СИМ) - самокатов, гироскутеров, моноколес.

К сожалению, статистика аварий с участием мототранспорта и СИМ остается тревожной.

Соблюдайте скоростной режим. Высокая скорость сокращает время на реакцию и многократно увеличивает тяжесть последствий ДТП.

Не совершайте резких маневров, всегда включайте указатели поворота.

Никакого алкоголя! Даже небольшая доза снижает концентрацию и может стать роковой.

С 1 марта 2023 года СИМ получили правовой статус транспортных средств. Это означает, что на них распространяются правила дорожного движения (ПДД), как и на другие транспортные средства. При этом СИМ не относятся к механическим транспортным средствам. Человек, управляющий СИМ, считается водителем только в момент движения. Если он спешивается и ведет СИМ рядом, то приравнивается к пешеходу.

Если мощность электродвигателя СИМ превышает 0,25 кВт, то такое транспортное средство может относиться к категории «М» (мопед), и для его управления потребуются права соответствующей категории. Если мощность превышает 4 кВт, это уже мотоцикл, и для него нужны права категории А и регистрация транспортного средства.

Дети до 7 лет могут использовать СИМ только в сопровождении взрослых и только по тротуарам, пешеходным и велопешеходным дорожкам, а также в пределах пешеходных зон, дети от 7 до 14 лет могут передвигаться по тротуарам, пешеходным, велосипедным и велопешеходным дорожкам, а также в пределах пешеходных зон, лица старше 14 лет могут двигаться по велосипедным, велопешеходным дорожкам, проезжей части велосипедной зоны, полосе для велосипедистов, а также в пешеходных зонах (при массе СИМ до 35 кг).

Особое внимание хотим уделить питбайкам. Питбайк не является транспортным средством и не предназначен для движения по дорогам общего пользования.

У него нет ПТС (паспорта транспортного средства), он не подлежит регистрации в Госавтоинспекции и для его управления не требуется водительское удостоверение, однако если владелец до оснащает питбайк необходимыми элементами (фарами, сигналами, зеркалами), получает ПТС и регистрирует его в Госавтоинспекции, техника получает статус мотоцикла или мопеда, и для езды нужны водительское удостоверение категории М, А или А1.

Движение на питбайках по улицам, дорогам и в жилых зонах запрещено. Это является нарушением законодательства. Питбайк - это спортивный инвентарь, предназначенный для эксплуатации на закрытых площадках (кроссовых трассах, картодромах).

Уважаемые пешеходы, будьте внимательны!

Человек на самокате или велосипеде движется быстрее обычного пешехода. Не выходите на дорожку, не посмотрев по сторонам. Безопасность на дороге - это наша общая задача. Уважайте друг друга, соблюдайте Правила дорожного движения и будьте бдительны!

Памятка при угрозе атаки БПЛА

Беспилотные летательные аппараты (БПЛА) могут представлять потенциальную угрозу безопасности. Важно знать, как действовать при их обнаружении.

Что делать при обнаружении дрона?

- Немедленно сообщите о факте обнаружения БПЛА. Звоните по номеру «112» (единый номер службы спасения).

- Внимание, нельзя пользоваться мобильной связью в непосредственной близости с БПЛА!

- При разговоре с дежурным постарайтесь предоставить максимально полную и точную информацию о местоположении и времени обнаружения БПЛА. Также укажите количество замеченных беспилотников. Если их несколько, опишите, летят ли они вместе или раздельно.

- После сообщения в службу спасения дождитесь прибытия сотрудников правоохранительных органов и предоставьте им всю имеющуюся у вас информацию.

- Ни в коем случае не распространяйте видео- и фотоматериалы в социальных сетях или сети Интернет - это может помочь противнику выполнить корректировку и повторить атаку.

- Не распространяйте непроверенную информацию о БПЛА в социальных сетях или других источниках.

Что категорически нельзя делать при обнаружении БПЛА?

- Не стойте в прямой видимости БПЛА. Найдите укрытие или отойдите в сторону.

- Не пытайтесь самостоятельно сбить или повредить дрон. Запрещается использовать какие-либо подручные предметы (камни, палки и т.п.) или иные средства поражения для попыток сбить дрон. Это может быть опасно и повлечь за собой юридическую ответственность.

- Запрещается пользоваться в непосредственной близости от БПЛА радиоаппаратурой (рациями), мобильными телефонами, устройствами GPS или другими электронными приборами. Это может повлиять на работу беспилотника и привести к непредсказуемым последствиям.

- Нельзя трогать осколки дрона. Это может быть опасно для вашей жизни.

СПК «ЗАРЯ» ПРЕДУПРЕЖДАЕТ О ПРОВЕДЕНИИ АГРОХИМИЧЕСКИХ РАБОТ производственных полей путем наземного опрыскивания в Исаклинском районе рядом с населенными пунктами: с. Мордово-Ишуткино, с. Мордово- Аделяково, пос. Нижняя Алексеевка, пос. Ивановка, в период с 15.05.2026 г. по 15.09.2026 г. Запланированы для применения пестициды и гербициды 2-3 класса опасности для человека и 3 класса опасности для пчел (ограничение лета пчел не менее 36-48 часов), инсектициды 2 класса опасности для человека и пчел (ограничение лета пчел не менее 2-3 суток).

По возникшим вопросам местоположения и времени обработок обращаться по телефону: 8-927-718-69-66 Вертянкин Игорь Михайлович.

КОМПАНИЯ ООО «АГРО-АЛЬЯНС» ПРЕДУПРЕЖДАЕТ о проведении агрохимических работ производственных полей путем наземного опрыскивания в Исаклинском районе рядом с населенными пунктами: с. Исаклы, д. Владимировка, хутор Комарово, с. Ключи, пос. Зеленовский, д. Новая Чесноковка, пос. Ильинский, д. Красный Берег, д. Валентиновка в период с 15 мая по 24 мая 2026 г. Запланированы к применению гербициды 3 класса опасности для человека и пчел (ограничение лета пчел не менее 48-56 часов).

При возникновении вопросов местоположения и времени обработок обращаться по телефону: 8-927-658-37-12.

СПК « СУРГУТ» ПРЕДУПРЕЖДАЕТ о проведении агрохимических производственных работ полей путем наземного опрыскивания в Исаклинском районе рядом с населенными пунктами: с.Новое Ганькино, д.Ганькин Матак, п. Боровка , п. Каменка в период с 8 мая по 20 июля 2026г.

Запланированы к применению гербициды 2-3 класса опасности для человека и 3 класса опасности для пчел (ограничение лета пчел не менее 36-48 часов), инсектициды 2 класса опасности для человека и 1-3 класса опасности для пчел (ограничения лета пчел не менее 2-3 суток).

По возникшим вопросам местоположения и времени обработок обращаться по телефону: 8-927-000-51-75 Яковлев Александр Георгиевич.

В соответствии со ст. 39.18 Земельного кодекса РФ комитет по управлению муниципальным имуществом Администрации муниципального района Исаклинский информирует о возможном предоставлении в собственность за плату образуемого земельного участка площадью 2794 кв.м, категория земель - земли населенных пунктов, расположенного по адресу: Самарская область, Исаклинский район, д. Ганькин Матак, ул. Боровская, с видом разрешенного использования: ведение личного подсобного хозяйства.

Граждане, заинтересованные в предоставлении вышеуказанного земельного участка, в течение 30 дней со дня размещения данного извещения на официальных сайтах, определенных статьей 39.18 Земельного кодекса РФ, вправе лично или через законного представителя подать заявление о намерении участвовать в аукционе по продаже земельного участка в письменной форме по рабочим дням: с 10 ч. 00 мин. до 12 ч. 00 мин. и с 14 ч. 00 мин. до 16 ч. 00 мин. по адресу: 446570, Самарская область, Исаклинский район, с. Исаклы, ул. Куйбышевская, 75А, каб.2. Заявления о намерении участвовать в аукционе по продаже земельного участка могут быть также направлены в письменной форме на бумажном носителе посредством почтовой связи по вышеуказанному адресу.

Дата окончания приема заявлений: 05 июня 2026 года.

Прием заинтересованных лиц для ознакомления со схемой расположения земельного участка проводится в течение срока приема заявлений по рабочим дням: с 10 ч. 00 мин. до 12 ч. 00 мин. и с 14 ч. 00 мин. до 16 ч. 00 мин. по адресу: 446570, Самарская область, Исаклинский район, с. Исаклы, ул. Куйбышевская, 75А, каб.2. Телефон для справок: 8(84654) 2-21-78, 2-14-12.

Форма заявления о намерении участвовать в аукционе по продаже земельного участка размещена на официальном сайте Администрации муниципального района Исаклинский Самарской области в сети «Интернет» по адресу: https://isakadm.ru/munitsipalnye-torgi/index.php и на официальном сайте торгов www.torgi.gov.ru (номер извещения 21000013840000000162) Тел. для справок: 8(84654) 2-14-12.

Извещение о необходимости согласовании проектов межевания земельных участков, образуемых путем выделов из земельных участков с кадастровыми номерами 63:19:0000000:103 и 63:19:0000000:1111

Кадастровым инженером Визгаловой Екатериной Анатольевной, квалификационный аттестат № 63-13-726, почт.адрес: 443013, Самарская обл., г. Самара, пр-т Карла Маркса, д.59, кв.410, тел.: 8-927-708-00-49, эл. почта: e.vizgalova@yandex.ru, подготовлены 2 проекта межевания земельных участков, образуемых путем выдела из земельного участка с кадастровым номером 63:19:0000000:103, расположенного: Российская Федерация, Самарская область, муниципальный район Исаклинский, сельское поселение Мордово-Ишуткино, участок 103, и 2 проекта межевания земельных участков, образуемых путем выдела из земельного участка с кадастровым номером 63:19:0000000:1111, расположенного: Российская Федерация, Самарская область, муниципальный район Исаклинский, сельское поселение Мордово-Ишуткино, земельный участок 1111.

Заказчик работ: Субеев Ришат Тагирович, тел. 8-927-763-78-88, почтовый адрес для связи: 446464, Самарская обл., Похвистневский р-н, с. Мочалеевка, ул. Г-Тукая, д.9, кв.1.

Заинтересованные лица могут ознакомиться с проектами межевания по адресу: 445560, Самарская обл., Приволжский р-н, с. Приволжье, ул. Мира, 38 Г, 1 этаж, оф. 1, с 9:00 ч. до 15:00 ч. в течение 30 дней с момента опубликования данного извещения. Прием ведется по предварительной записи. При себе необходимо иметь документ, удостоверяющий личность, а также документы о правах на земельный участок.

Обоснованные возражения направляются в течение 30 дней с момента опубликования данного извещения кадастровому инженеру Е.А. Визгаловой по адресу: 443013, Самарская обл., г. Самара, пр-т Карла Маркса, д. 59, кв. 410, а также в орган регистрации прав по месту расположения таких земельных участков.



Бурение скважин на воду. Тел.: 8-927-657-34-35 реклама

БУРЕНИЕ СКВАЖИН НА ВОДУ. Тел.: 8-927-748-20-05. реклама

ЗАКУПАЕМ быков, коров, телок. Дорого, новые цены. Тел.: 8-927-754-21-40 Игорь.

ПРОДАЮ месячных поросят. Цена договорная. Тел.: 8-937-070-20-96.

Утепление пеной ППУ- напыление, заполнение пустот. Тел.: 8-927-763-35-63. реклама

Поздравляем!

Поздравляем с 50 - летним юбилеем дорогого Олега Николаевича СЕРГЕЕВА

В день чудесный юбилейный
Мы приносим поздравления.
Пусть идет за годом год,
На них не надо обижаться,
Ведь правильно Вахтанг поет:
«Мои года – мое богатство».
Желаем в этот день тепла,
Семейных радостей и счастья.
Мы верим в то, что жизнь добра,
А это главное богатство.

Семья Яковлевых







Маникюрная студия «Ноготочки» приглашает на маникюр и педикюр, мастер Галина, опыт работы более 3-х лет.

Адрес: с. Исаклы, ул. Куйбышевская, д.85, 2 этаж - здание, где находится Озон и Валдберрис. Тел.: 8-908-382-17-46. реклама





ПОКУПАЕМ МЕД -130 рублей за кг. Минимальный объем - 400 кг. Сами приезжаем. Тара и деньги сразу. Тел.: 8-903-771-55-90. реклама

НАТЯЖНЫЕ ПОТОЛКИ качественно и быстро. Рассрочка до 3-х месяцев. Тел.: 8-963-915-96-88, 8-964-990-70-03. реклама

СТРОИТЕЛЬСТВО Все виды работ
Дачные дома, бани. Ремонт фундамента, ремонт старых домов, постройка новых домов, внутр. отделка, утепление, печи, заборы, электрика, водоснабжение, обшивка сайдингом, тротуарная плитка, отмостки, земельные работы и др.
Материал исполнителя или заказчика
Пенсионерам скидки!
Тел.: 8-917-943-50-56 Тимур
реклама



Теплицы, беседки, качели с доставкой и установкой. Оптовые цены. Скидки пенсионерам. Тел.: 8-927-759-50-55, 8-927-294-05-34. реклама

РИТУАЛЬНЫЕ УСЛУГИ «АИД»

Полный спектр ритуальных услуг: организация похорон, копка могил, катафалк. Ритуальный товар: гробы, венки и мн.др. **Круглосуточно.** Тел.: 8-927-729-13-22, 8-902-375-55-18, 8-927-757-46-07, 8-908-390-74-70; с. Исаклы, ул. Куйбышевская, 109А (ряды ТАФКО). реклама



† Ритуальные услуги

Продажа и доставка ритуальных принадлежностей (гробы, кресты, венки, таблички, ф/эмали и др.). Рытье могил, транспорт. Изготовление, доставка и установка памятников, оград. **Круглосуточно**. **При полном заказе услуг катафалк по району бесплатно**. Адрес: с. Исаклы, ул. Куйбышевская, д.109А, тел.: 8-927-687-47-94, 8-927-712-57-83. реклама



Межпоселенческая центральная районная библиотека им. И.Г. Зиненко МАУ «Исаклинский МЦК» приглашает вас принять участие в акции в поддержку участников специальной военной операции «В КАЖДОМ СЕРДЦЕ - РОССИЯ».

Для участия в акции: запишите на камеру горизонтальное видео с прочтением стихотворения в поддержку участников СВО; пришлите видеоролик или ссылку на него удобным для вас способом на эл.почту: biblio_isakly@mail.ru, в сообщения библиотечного сообщества https://vk/com/clud199404559. Видеоролики должны сопровождаться хештегом #В_каждом_сердце_Россия.

СРОК ПРОВЕДЕНИЯ АКЦИИ
С 18 ФЕВРАЛЯ ПО 18 ДЕКАБРЯ 2026 Г.

12+

Главный редактор И.Д. Касаева

УЧРЕДИТЕЛЬ
Администрация муниципального района Исаклинский Самарской области

Средство массовой информации газета "Исаклинские вести".
Редакция газеты входит в состав МАУ МИЦ "Сок"

Адрес редакции, издателя: *446570, Россия, Самарская обл., с. Исаклы, ул. Куйбышевская, д.96*
E-mail: micsok@yandex.ru

Зарегистрировавший орган: Управление Федеральной службы по надзору в сфере связи, информационных технологий и массовых коммуникаций по Самарской области. Регистрационный номер серии ПИ №ТУ63-00747 от 04.12.2014 г. Цена свободная

Телефоны:
гл. редактор 2-17-07,
бухгалтерия 2-14-11,
общий отдел 2-12-12

За объявления и рекламу ответственность несет рекламодатель

Индекс издания ПА692
6.05.2026г. в 15-30 ч., по графику: 15-30 ч.
Газета отпечатана ООО «Оптима-Принт»
Адрес: 443114, Самарская обл., г. Самара, пр-кт Кирова, дом № 387, ком. 3.
Тел.: 8(846) 977-75-00
Тираж 1400 экземпляров
Заказ №1004